



CAT4.15.2 リリースノート

最終更新日 2018/01/30

目次

リリースノートについて	1
リリースノートの内容	1
フィードバックについて	1
1. 主な機能強化	1
1.1. テスト仕様書管理機能の強化	2
1.1.1. テスト概要の追加	2
1.1.2. テストケース編集画面の編集機能強化	3
1.2. 分析機能の強化	5
1.2.1. 環境分析の強化	5
1.2.2. 信頼度分析の強化	5
1.3. プロジェクト管理画面の改善	6
1.4. その他強化	6
1.4.1. プロジェクト基本情報設定画面の表示改善	6
1.4.2. レポートメールに Reply-to 設定を追加	6
1.4.3. 課題一覧で複数行のカスタムフィールドの表示・非表示の選択機能の追加	7
1.4.4. ワークフローの設定解除時にステータス付与機能を追加	7
1.4.5. CAT のマニュアルへのリンクを追加（外部サイト）	7
2. 障害要望対応一覧	8

リリースノートについて

リリースノートは、CAT の最新リリースに関する総合的なユーザガイドです。CAT リリースノートは、新機能や強化機能、そしてそれらをすぐに活用するために必要な情報を提供します。

リリースノートの内容

リリースノートでは、新しい重要な機能強化について次の情報を提供します。

- ・ 機能に関する簡潔で詳細な説明
- ・ 設定と管理の開始にあたって役に立つ実装のヒント
- ・ メリットを最大限に引き出すのに役立つベストプラクティス
- ・ 詳細な説明

主な新機能以外のメール、新しいレポートタイプ、セキュリティとパッケージなど、最新リリースに含まれるその他の機能強化や機能変更の一覧と簡単な説明は、その他の機能強化の章に記載されています。

CAT の最新リリースを使いこなすためのガイドとして、リリースノートをお役立てください。

フィードバックについて

CAT が成功を収めるには、リリースノート、オンラインヘルプ、およびドキュメントがいかに重要であることを認識しています。提供するコンテンツの継続的な向上のために、成功要因と失敗要因を把握したいと考えています。情報のご提供をお待ちしております。

1. 主な機能強化

CAT4.15.2 では、要望が高かった中から以下の機能強化・改善を行いました。

- テスト仕様書管理機能の強化
 - テスト概要の追加
 - テストケース編集画面の機能強化
 - 検索置換機能を追加
 - 選択セルの上のセルをコピー機能の追加
- 分析機能の強化
- プロジェクト管理画面の改善
- その他強化
 - レポートメールに Reply-to 設定を追加
 - 課題一覧で複数行のカスタムフィールドの表示・非表示の選択機能の追加
 - プロジェクト基本情報設定画面の表示改善
 - ワークフローの設定解除時にステータス付与機能を追加
 - プラグイン機能の改善（ダウンロード版限定）
 - CAT 上から CAT のリソースへの導線の追加

1.1. テスト仕様書管理機能の強化

1.1.1. テスト概要の追加

テスト仕様書毎に概要を登録出来る機能を追加しました。それに伴い、テスト画面からテスト概要として、以下の内容を確認可能となります。(従来の進捗を内包しております。)

- ・ 進捗
- ・ テスト概要
- ・ 添付ファイル (仕様書)

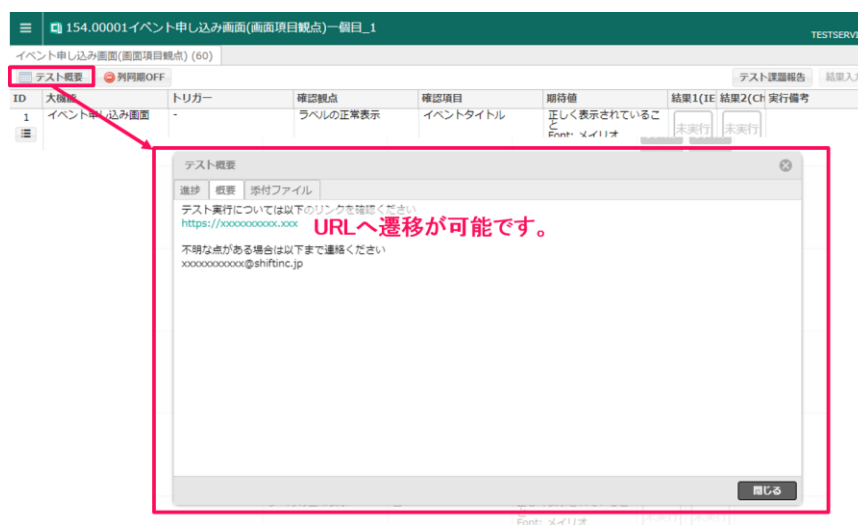

テスト概要の登録方法ですが、以下の2種類あります。

■テスト管理画面からの登録

テスト仕様書を選択して、右クリックもしくは「その他」ボタンをクリックし、「概要」を選択すると概要の入力が可能です。概要にはテキストやテキストリンクを入力することができます。

#HTML タグは現在対応していませんが、URL の場合は自動的にリンクにコンバートします。



■ Excel から登録する場合

今回の概要登録用の資料として、シート名に最後に@を付与することで概要として認識するようにしました。シートの A 列目に記載の内容を概要として取込みます。Excel 取込時に“シートを仕様書に展開”にチェック入ると、仕様書毎に概要として取り込むことも可能です。

#概要シートはエクスポートには対応しておりません。

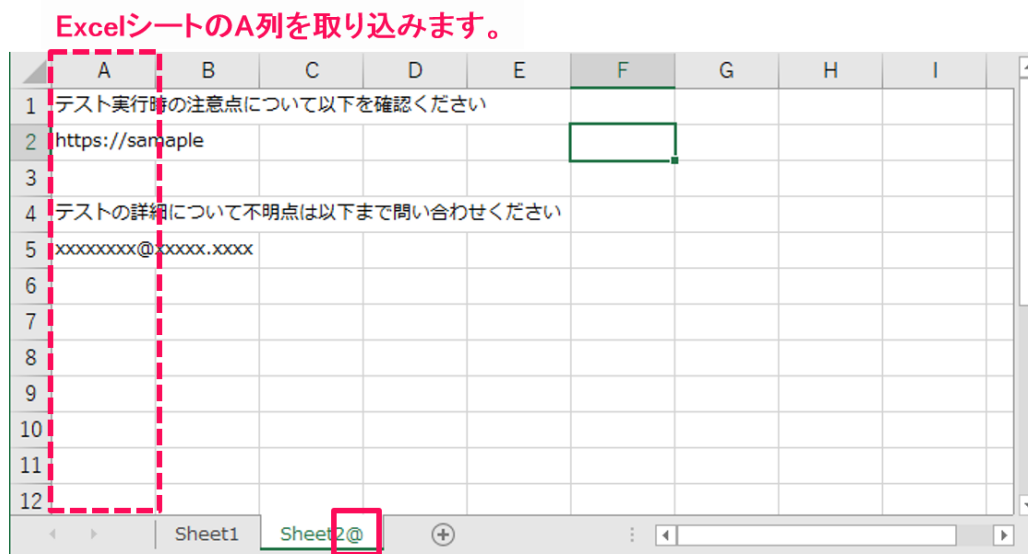

シート名の末尾に“@”があると
記載内容を概要として取り込みます。

1.1.2. テストケース編集画面の編集機能強化

- シート内テキストの置換機能の追加

テストケース編集画面にて「置換」をクリック、またはショートカットキー「Ctrl+Shift+R」でシート内のテキスト置換できます。



CAT4.15.2 リリースノート

- 各選択セル上部の内容をコピーするショートカットキーの追加
Ctrl +d で各選択セル上部の内容をコピー可能になりました。



1.2. 分析機能の強化

1.2.1. 環境分析の強化

環境分析にてテスト環境の機種、OS、ブラウザでの絞り込み機能を追加しました。他端末検証時に、より深く分析ができるようになります。

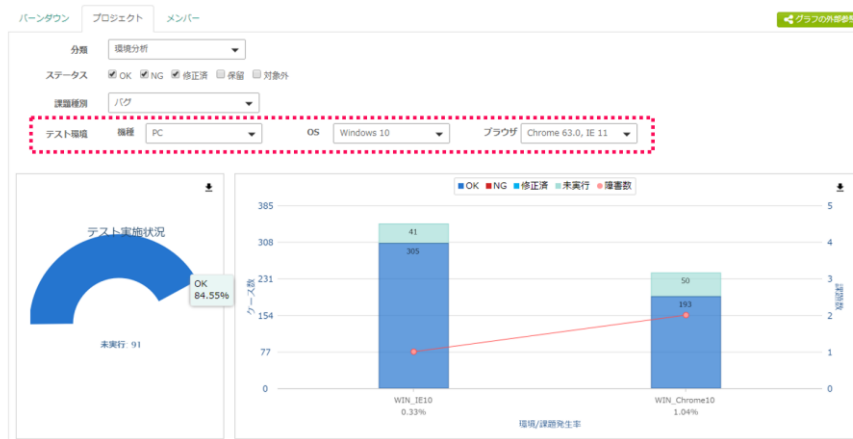

1.2.2. 信頼度分析の強化

信頼度分析で機能毎に信頼度成長曲線を作成できるようになりました。機能毎に障害発生率の推移の確認が可能になりました。

なお、本機能をリリースするにあたり、4.15.200 リリース前から稼働しているプロジェクトについては、リリース前のデータは機能が空白として表示されます。その点は留意ください。

#リリース後にデータを作成機能が有効となるため。

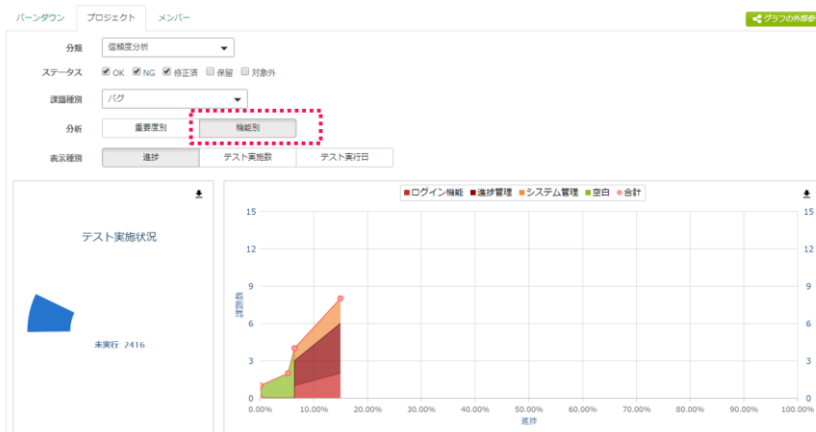

1.3. プロジェクト管理画面の改善

プロジェクト管理画面にてサービス毎のプロジェクトの絞り込みや、プロジェクト一覧画面からプロジェクトをプロジェクトのステータスを終了に変更可能になりました。



1.4. その他強化

1.4.1. プロジェクト基本情報設定画面の表示改善

プロジェクト基本情報設の工程一覧および添付ファイル以降のオプションの設定を開閉式表示に変更しました。本変更によって、プロジェクトの設定内容表示が簡素化され、視認性を向上しました。



1.4.2. レポートメールに Reply-to 設定を追加

CAT から送信されるレポートメールの返信先を変更することが可能になりました。
Reply-to を設定する場合はプロジェクト設定 > 基本情報の設定から登録ください。



1.4.3. 課題一覧で複数行のカスタムフィールドの表示・非表示の選択機能の追加

カスタムフィールドの種別名、テキストボックス（複数行）を課題一覧画面上の表示を有効。無効の選択が可能になりました。

上記機能により課題の有効時は概要を課題一覧に表示できるようになり、無効時は有効時と比べて素早く表示が可能になります。（リリース時には、表示しないで移行します。）

本機能を有効にする場合を設定する場合は

プロジェクト設定 > 基本情報の設定から登録ください。

本機能を有効化すると、従来は表示不可能であった概要についても一覧上表示可能となります。

【プロジェクト基本設定】



複数行表示有効化によって概要が表示可能

【課題一覧画面】

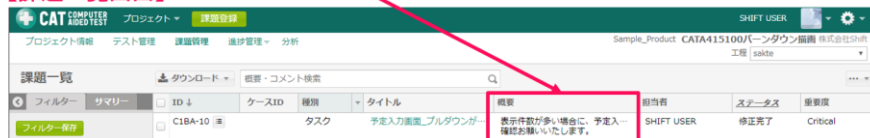

1.4.4. ワークフローの設定解除時にステータス付与機能を追加

ワークフロー設定を解除する際に、ワークフローのステータスが解除後の種別のステータスがない場合、ステータスを置き換える必要がありましたが、

本バージョンからステータスがない場合はステータスを作成するオプションが追加されました。

【ワークフロー解除時】



【ステータス変更画面】



1.4.5. CAT のマニュアルへのリンクを追加（外部サイト）

CAT のヘッダーにあるプロフィール写真をクリックすると CAT のマニュアルおよびサポートサイトに遷移します。



2. 障害要望対応一覧

障害 ID	修正内容
1589 2864 3038 3001	[分析] <ul style="list-style-type: none">・信頼度曲線を機能別表示可能になりました。・環境分析で機種・OS・ブラウザを絞り込んで表示が可能になりました。
3031	[プラグイン] <ul style="list-style-type: none">・プロジェクト設定にてプラグインの表示方法を変更しました。 (ダウンロード版)
2877 2962 3016 3024 3040	[課題管理] <ul style="list-style-type: none">・ワークフロー設定時の一括更新設定を改善しました。・ワークフロー解除時のステータスフローを変更しました。
1042 2985 3023 3030 3042	[ケース編集] <ul style="list-style-type: none">・ケース編集モードで置換機能を追加しました。・テスト仕様書画面でテスト仕様書のステータスでグルーピング可能になりました。
2247 2910 2988	[テスト実行] <ul style="list-style-type: none">・テスト概要機能を追加しました。
2952 2975 3036 3037 2636 3045 2901 3032 3034 3035 3057	[その他] <ul style="list-style-type: none">・プロジェクト一覧画面をサービスで絞り込めるよう改善しました。・レポートメールで Reply-to を設定できるようになりました。 [パフォーマンス改善] <ul style="list-style-type: none">・課題管理一覧画面の複数行項目の表示・非表示オプションを追加、非表示の場合パフォーマンスを改善しました。・テスト登録処理のパフォーマンス向上をしました。